АДМИНИСТРАЦИЯ
ПЕТРОВСКОГО СЕЛЬСКОГО ПОСЕЛЕНИЯ
УВЕЛЬСКОГО МУНИЦИПАЛЬНОГО РАЙОНА
П О С Т А Н О В Л Е Н И Е

от «01» июня 2021 г. N 18
с. Петровское, Увельский район
Челябинская область

Об определении маршрутов прогона и мест
для выпаса домашних сельскохозяйственных
животных

Руководствуясь Федеральным Законом Российской Федерации от 06.10.2003 года № 131-ФЗ «Об общих принципах организации местного самоуправления в Российской Федерации», Федерального закона от 30.03.1999 года № 52-ФЗ «О санитарно-эпидемиологическом благополучии населения», Федерального закона от 07.07.2003 года № 112-ФЗ «О личном подсобном хозяйстве», Закона Российской Федерации от 14.05.1993 года № 4979-1 «О ветеринарии», Закона Челябинской области от 27.05.2010 года № 584-ЗО «Об административных правонарушениях в Челябинской области», а так же Уставом Петровского сельского поселения Увельского муниципального района, п.10.15 Правил благоустройства Петровского сельского поселения, утвержденных Решением Совета депутатов Петровского сельского поселения № 17 от 10.04.2019 г., в целях соблюдения санитарных правил и гигиенических нормативов на территории Петровского сельского поселения.

Администрация Петровского сельского поселения **ПОСТАНОВЛЯЕТ:**

1. Соблюдать правила содержания домашних сельскохозяйственных животных, согласно приложению № 1.
2. Определить маршруты прогона домашних сельскохозяйственных животных согласно приложению № 2 к настоящему постановлению.
3. Определить специально отведенные места выпаса сельскохозяйственных животных согласно приложений № 3, № 4 к настоящему постановлению.
4. Запретить безнадзорное нахождение домашних сельскохозяйственных животных вне мест определенных для выпаса.
5. Ответственность за прогон скота, до места выпаса и выпас домашних сельскохозяйственных животных, возложить на владельцев животных.
6. Постановление администрации Петровского сельского поселения от 20.11.2020 г. № 43 «Об определении маршрутов прогона и мест для выпаса домашних сельскохозяйственных животных» считать утратившим силу.
7. Настоящее постановление опубликовать на официальном сайте Петровского сельского поселения.
8. Контроль исполнения настоящего постановления оставляю за собой.

Глава Петровского сельского поселения С.Н. Мезенцев

Приложение N 1
к Постановлению администрации
Петровского сельского поселения
от «01» июня 2021 г. N 18

ПРАВИЛА

Содержания, прогона и выпаса сельскохозяйственных животных на территории Петровского сельского поселения

Настоящие Правила устанавливают порядок содержания, выпаса и прогона сельскохозяйственных животных в личных подсобных хозяйствах граждан в зонах жилой застройки на территории сельского поселения, отвечают интересам местного населения, направлены на обеспечение санитарно-эпидемиологического благополучия населения, на защиту зеленых насаждений от потравы, защиту рекреационных зон и водоемов от загрязнения продуктами жизнедеятельности сельскохозяйственных животных, на профилактику и предупреждение инфекционных болезней сельскохозяйственных животных, а также болезней, общих для человека и животных, на приведение условий содержания животных в соответствие с действующими санитарным нормам и правилам.

1. Основные понятия

В настоящем Порядке используются следующие термины и понятия:

сельскохозяйственные животные - животные, используемые в сельском хозяйстве для производства сельскохозяйственной продукции и включают в себя крупный рогатый скот (коровы, буйволы, быки, телята), свиней, овец, коз, лошадей, кроликови других животных сельскохозяйственного назначения;

владелец сельскохозяйственных животных – физические лицо, которое пользуется, распоряжается или совершает другие действия с животными на праве собственности, аренды или других прав;

прогон сельскохозяйственных животных – передвижение сельскохозяйственных животных от места их постоянного нахождения (включая домовладение) до мест формирования табуна, стада, выпаса и назад;

выпас сельскохозяйственных животных – специально отведенное в соответствии с законодательством место для пастьбы сельскохозяйственных животных;

потрава сельскохозяйственных угодий – порча, истребление посевов, трав;

повреждение сельскохозяйственных насаждений (в т.ч. и имеющих отношение к элементам озеленения населенных пунктов – причинение вреда кроне, стволу, ветвям древесно-кустарниковых растений, их корневой системе, повреждение надземной части и корневой системы травянистых растений, не влекущее прекращение роста;

уничтожение сельскохозяйственных насаждений – приведение сельскохозяйственных насаждений в полную негодность, при которой они навсегда утрачивают свою хозяйственно-экономическую ценность и не могут быть использованы по своему назначению;

пастбища – земельные угодья с травянистой растительностью, используемые для пастьбы животных;

сельскохозяйственные угодья – место, территория как объект сельскохозяйственного использования (поле, лес, пруд, озеро, болото).

2. Регистрация и учет животных

2.1. Животные, содержащиеся в хозяйствах Владельцев, подлежат учету в администрации Петровского сельского поселения путем внесения записи в похозяйственную книгу.

2.2. Записи в книгу производятся должностными лицами администрации Петровского сельского поселения на основании сведений, предоставляемых на добровольной основе членами хозяйств. Сведения собираются ежегодно по состоянию на 1 июля путем сплошного обхода хозяйств и опроса членов хозяйств в период с 1 по 15 июля.

2.3. В структурных подразделениях государственной ветеринарной службы муниципального района по месту нахождения животных производится регистрация лошадей, верблюдов, крупного и мелкого рогатого скота, свиней, птицы согласно требованиям ветеринарных правил, в течение двух месяцев с момента их рождения, и 30 дней с момента их приобретения или перемены места их нахождения.

2.4. Владельцы племенного поголовья крупных животных (лошадей, верблюдов, крупного и мелкого рогатого скота, свиней) обязаны вести внутрихозяйственный учет животных.

3. Порядок и условия содержания животных

3.1. Обязательным условием содержания животных в хозяйствах является соблюдение санитарно-гигиенических, ветеринарно-санитарных правил и норм, общепринятых принципов гуманного отношения к животным, а также недопущение неблагоприятного физического, санитарного и психологического воздействия на человека со стороны животных.

3.2. В целях предупреждения болезней Владельцы животных обязаны обеспечить оптимальные условия содержания животных и чистоту на всех животноводческих объектах.

3.3. Владельцы свинопоголовья обязаны обеспечить его безвыгульное содержание в закрытом для доступа диких птиц помещении или под навесами, исключающее контакт с другими животными и доступ посторонних лиц.

3.4. Строительство хозяйственных построек для содержания и разведения животных необходимо производить с соблюдением градостроительных, строительных, экологических, санитарно-гигиенических, противопожарных и иных правил и нормативов.

3.5. При строительстве хозяйственных построек для содержания и разведения животных необходимо руководствоваться:

- Приказом Минсельхоза России от 21.10.2020 N 622 "Об утверждении Ветеринарных правил содержания крупного рогатого скота в целях его воспроизводства, выращивания и реализации" (Зарегистрировано в Минюсте России 29.10.2020 N 60628)

МИНИМАЛЬНОЕ РАССТОЯНИЕ
ОТ КОНСТРУКЦИИ СТЕНЫ ИЛИ УГЛА ЖИВОТНОВОДЧЕСКОГО ПОМЕЩЕНИЯ (БЛИЖАЙШИХ ПО НАПРАВЛЕНИЮ К ЖИЛОМУ ПОМЕЩЕНИЮ, РАСПОЛОЖЕННОМУ НА СОСЕДНЕМ УЧАСТКЕ) ДО ГРАНИЦЫ СОСЕДНЕГО УЧАСТКА ПРИ СОДЕРЖАНИИ КРС В ХОЗЯЙСТВАХ

Минимальное расстояние не менее, м	Поголовье взрослого (половозрелого) КРС, содержащееся в животноводческом помещении, не более (голов)
10	5
20	8
30	10
40	15

- Приказом Минсельхоза России от 21.10.2020 N 622 "Об утверждении Ветеринарных правил содержания крупного рогатого скота в целях его воспроизводства, выращивания и реализации" (Зарегистрировано в Минюсте России 29.10.2020 N 60628)

МИНИМАЛЬНОЕ РАССТОЯНИЕ
ОТ КОНСТРУКЦИИ СТЕНЫ ИЛИ УГЛА СВИНОВОДЧЕСКОГО ПОМЕЩЕНИЯ (БЛИЖАЙШИХ ПО НАПРАВЛЕНИЮ К ЖИЛОМУ ПОМЕЩЕНИЮ, РАСПОЛОЖЕННОМУ НА СОСЕДНЕМ УЧАСТКЕ) ДО ГРАНИЦЫ СОСЕДНЕГО УЧАСТКА ПРИ СОДЕРЖАНИИ СВИНЕЙ В ХОЗЯЙСТВАХ

Минимальное расстояние, не менее, метров	Поголовье взрослых (половозрелых) свиней, содержащихся в свиноводческом помещении, не более, голов
10	5
20	8
30	10
40	15

3.6. При несоблюдении расстояния от мест содержания животных до жилых помещений в личном подсобном хозяйстве на приусадебном земельном участке владелец личного подсобного хозяйства обязан снизить до нормы количество содержащихся на приусадебном земельном участке сельскохозяйственных животных либо вынести содержание превышающего предельную норму количества животных за пределы сельского поселения с регистрацией владельца личного подсобного хозяйства в качестве индивидуального предпринимателя или крестьянского (фермерского) хозяйства.

3.7. В Хозяйствах не допускается содержание и выпас КРС на территориях бывших и действующих полигонов твердых бытовых отходов, скотомогильников, очистных сооружений, предприятий по переработке кожевенного сырья, а также на месте бывших кролиководческих, звероводческих и птицеводческих хозяйств (ферм).

3.8. Не допускается содержание животных в жилых помещениях, на территории домовладения, границы которого непосредственно прилегают к общественным местам (детским садам, школам, паркам, лечебным учреждениям и др.)

3.9. Нахождение животных за пределами подворья без надзора запрещено.

3.10. Владелец животных не должен допускать загрязнения навозом и пометом дворов и окружающей территории, а в случае загрязнения немедленно устранить его (убрать навоз и помет).

3.11. Обезвреживание навоза и помета в личном подсобном хозяйстве осуществляется методом компостирования на приусадебном участке в специально отведенных местах, исключающих распространение запахов и попадание навозных стоков в почву.

Навоз или компост подлежит утилизации методом внесения в почву.

Использование навоза, помёта и животноводческих стоков в качестве органических удобрений на сельскохозяйственных угодьях должно осуществляться с учётом норм охраны окружающей среды от загрязнений и безопасности для здоровья людей и животных.

3.12. Дезинфекция животноводческих объектов должна проводиться в соответствии с «Правилами проведения дезинфекции и дезинвазии объектов государственного ветеринарного надзора», утвержденными Министерством сельского хозяйства Российской Федерации от 15 июля 2002 года № 13-5-2/0525, а в случае возникновения инфекционных и инвазионных заболеваний животных - в соответствии с ветеринарными правилами для этих заболеваний.

3.13. Дезинсекция и дератизация мест содержания животных и птицы осуществляется их Владельцами в соответствии с санитарно-гигиеническими правилами и нормами.

3.14. Животные в обязательном порядке подлежат диагностическим исследованиям и вакцинациям против инфекционных и паразитарных заболеваний в соответствии с планами противоэпизоотических мероприятий структурного подразделения государственной ветеринарной службы муниципального района .

3.15. Животные, завозимые в хозяйство или вывозимые из него (далее по тексту – перемещаемые животные), подлежат обязательной постановке на карантин под надзором структурного подразделения государственной ветеринарной службы муниципального района в соответствии с ветеринарными правилами. Под карантином понимается содержание перемещаемых животных изолированно от других содержащихся в хозяйстве животных в течение 30 дней после ввоза или перед вывозом животных.

4. Права и обязанности Владельцев

4.1. Владельцы имеют право:

4.1.1. Получать в структурных подразделениях государственной ветеринарной службы муниципального района, сельскохозяйственных учреждениях и органах местного самоуправления необходимую информацию о порядке содержания животных.

4.1.2. На бесплатное ветеринарное обследование принадлежащих им животных один раз в год силами специалистов государственной ветеринарной службы

4.1.3. Приобретать, отчуждать (в том числе путем продажи, дарения, мены) перемещать животных с соблюдением порядка, предусмотренного настоящими Правилами и ветеринарным законодательством.

4.1.4. Застраховать животное на случай гибели или вынужденного убоя в связи с болезнью.

4.1.5. Производить выпас животных при условии соблюдения настоящих Правил.

4.2. Владельцы обязаны:

4.2.1. Гуманно обращаться с животными

4.2.2. При наличии или приобретении животных производить их учет в администрации поселения.

4.2.3. При наличии или приобретении крупных животных (лошадей, верблюдов, крупного и мелкого рогатого скота, свиней, птицы) производить их регистрацию в структурном подразделении государственной ветеринарной службы муниципального района в течение двух месяцев с момента их рождения и тридцати дней с момента их приобретения или перемены места их нахождения, а при отсутствии идентификационного номера у животного осуществить его идентификацию и следить за сохранностью указанного номера.

Владельцы животных, подлежащих регистрации и нумерации (идентификации), но не осуществившие данную работу на текущий момент, должны зарегистрировать и идентифицировать их в течение трех месяцев, начиная со дня вступления в силу настоящих Правил.

4.2.4. Продажу, сдачу на убой, другие перемещения и перегруппировки животных проводить по согласованию с структурным подразделением государственной ветеринарной службы муниципального района.

4.2.5. Осуществлять хозяйственные и ветеринарные мероприятия, обеспечивающие предупреждение болезней животных, содержать в надлежащем состоянии животноводческие помещения и сооружения для хранения кормов, не допускать загрязнения окружающей природной среды отходами животноводства.

4.2.6. Соблюдать зоогигиенические и ветеринарно-санитарные требования при размещении, строительстве, вводе в эксплуатацию объектов, связанных с содержанием животных.

4.2.7. Обеспечить животных кормом и водой, безопасными для их здоровья, и в количестве, необходимом для нормального жизнеобеспечения, с учетом их биологических особенностей.

4.2.8. Представлять специалистам структурного подразделения государственной ветеринарной службы муниципального района по их требованию животных для осмотра и ветеринарных обработок, немедленно извещать указанных специалистов обо всех случаях внезапного падежа или одновременного массового заболевания животных, а также об их необычном поведении.

4.2.9. До прибытия специалистов структурного подразделения государственной ветеринарной службы муниципального района принять меры по изоляции животных, подозреваемых в заболевании.

4.2.10. В течение 30 дней перед вывозом и после поступления животных в хозяйство соблюдать условия их карантинирования с целью проведения ветеринарных исследований и обработок.

4.2.11. Выполнять указания и предписания должностных лиц органов государственного ветеринарного надзора о проведении мероприятий по профилактике и борьбе с болезнями животных.

4.2.12. Осуществлять торговлю животными в специально отведенных местах: на специализированных площадях рынков при наличии соответствующих документов.

4.2.13. Не допускать выбрасывание трупов животных и птицы в не отведенных местах, доставлять трупы животных и биологические отходы в места, предназначенные для захоронения;

4.2.14. Осуществлять хозяйственные и ветеринарные мероприятия, обеспечивающие предупреждение болезней сельскохозяйственных животных и птицы, не допускать загрязнения окружающей природной среды продуктами жизнедеятельности животных и птицы, предупреждать появление вредных насекомых и неприятных запахов;

4.2.15. Осуществлять уборку дорог, территорий, прилегающих к домовладениям, от отходов жизнедеятельности животных сразу после прогона животных;

4.2.16. Содержать в надлежащем состоянии животноводческие помещения и сооружения для хранения кормов.

5. Складирование и вывоз отходов жизнедеятельности сельскохозяйственных животных

К отходам жизнедеятельности сельскохозяйственных животных и птицы относятся навоз, жидкие стоки, остатки кормов и подстилка (далее - отходы).

5.1. Владельцам сельскохозяйственных животных и птицы разрешается складировать отходы на территории частных домовладений в хозяйственной зоне при соблюдении действующих санитарных норм и правил.

5.2. Владельцам сельскохозяйственных животных и птицы запрещается:

1) складировать и хранить отходы на территории улиц, переулков, площадей, парков, в лесополосах и на пустырях;

2) сжигать отходы, в т.ч. на территориях частных домовладений;

3) загружать отходами мусорные контейнеры для вывоза ТБО.

Вывоз отходов жизнедеятельности животных и птицы производится в соответствии с ветеринарно-санитарными требованиями.

6. Убой животных

6.1. Убой крупных животных (лошадей, крупного и мелкого рогатого скота, свиней) должен производиться на сертифицированных убойных пунктах (цехах), на которых проводится ветсанэкспертиза продуктов убоя специалистами госветслужбы муниципального района.

6.2. В случае заболевания, гибели или вынужденного убоя животного, Владелец обязан незамедлительно обратиться в структурное подразделение государственной ветеринарной службы муниципального района для определения направления и условий использования мяса и продуктов убоя, утилизации биологических отходов.

7. Выпас животных

7.1. Поголовье животных, за исключением свиней, в весенне-летний период должно быть организованно его собственниками в стада для выпаса с назначением ответственного лица. В случае невозможности организации выпаса животных в стаде Владельцы обязаны обеспечить стойловое содержание животных.

7.2. Выпас животных организованными стадами разрешается на пастбищах, указанных в Приложение №2.

7.3. Разрешается свободный выпас животных на огороженной территории владельца земельного участка.

7.4. Запрещается выпас животных в общественных местах (на клумбах, стадионах), в границах прибрежных защитных полос и полосы отвода автомобильной дороги (за исключением случаев, предусмотренных действующим законодательством).

7.5. Запрещается выпас животных без присмотра.

7.6. Прогон животных до мест выпаса осуществляется владельцами или доверенными лицами (пастухами) по строго отведенной администрацией поселения территории в соответствии с определенным планом прогона скота, с указанием улиц, по которым прогон разрешен.

7.7. Выпас сельскохозяйственных животных на территориях населенных пунктов сельского поселения запрещен.

8. Ответственность за нарушение настоящих Правил

Нарушение Правил содержания, выпаса и прогона сельскохозяйственных животных на территории Петровского сельского поселения **влечет административную ответственность** в соответствии с Кодексом Российской Федерации об административных правонарушениях и законом Челябинской области от 27.05.2010 №584-ЗО «Об административных правонарушениях в Челябинской области».

Контроль за соблюдением Правил содержания, выпаса и прогона сельскохозяйственных животных на территории поселения осуществляется должностными лицами государственной ветеринарной службы и уполномоченными должностными лицами на осуществление контроля в области благоустройства.

К действиям (бездействиям), расценивающимися как нарушение правил прогона и выпаса сельскохозяйственных животных, относятся:

- отклонение от установленного маршрута при прогоне сельскохозяйственных животных;
- оставление без присмотра сельскохозяйственных животных при осуществлении их прогона и выпаса;
- выпас на территориях населенных пунктов и кладбищах;
- выпас на землях сельскохозяйственного назначения, не предназначенных под пастбища;
- отсутствие маркировки сельскохозяйственных животных.

9. Контроль за соблюдением настоящих Правил

9.1. Должностные лица администрации Петровского сельского поселения: осуществляют контроль за соблюдением «Порядка выпаса и прогона сельскохозяйственных животных»; - по заявлениям граждан проводят проверку соблюдения «Порядка выпаса и прогона сельскохозяйственных животных» на территории Петровского сельского поселения и в случае необходимости составляют протокол об административном правонарушении и передают в административную комиссию Увельского муниципального района для привлечения к ответственности.

Приложение N 2
к Постановлению администрации
Петровского сельского поселения
от «01» июня 2021 г. N 18

Маршрут прогона сельскохозяйственных животных

№ п/п	Место сбора	Маршрут прогона	Наименование улицы, на которой владельцы держат скот
с. Петровское Пастбище № 1	На конце ул. Молодежная	ул. Молодежная ул. Школьная ул. Труда ул. Юбилейная ул. Набережная пер. Советский	ул. Молодежная ул. Школьная ул. Труда ул. Юбилейная ул. Набережная пер. Советский
с. Петровское Пастбище № 2	Начало ул. Набережная	ул. Новая ул. Набережная ул. Красноармейская ул. Юбилейная	ул. Новая ул. Набережная ул. Красноармейская ул. Юбилейная
д.Большое Шумаково Пастбище № 1	На конце ул. Ашинская	ул. Центральная ул. Новая ул. Ашинская ул. Озерная	ул. Центральная ул. Новая ул. Ашинская ул. Озерная
д.Татарка Пастбище № 1	Начало ул. Октябрьская	ул. Центральная ул. Новая ул. Октябрьская ул. Лесная	ул. Центральная ул. Новая ул. Октябрьская ул. Лесная
с. Малое Шумаково Пастбище № 1	На конце ул. Садовая	ул. Лесная ул. Садовая ул. Центральная ул. Кольцевая ул. Колхозная ул. Молодежная ул. Первомайская ул. Береговая	ул. Лесная ул. Садовая ул. Центральная ул. Кольцевая ул. Колхозная ул. Молодежная ул. Первомайская ул. Береговая

Приложение N 3
к Постановлению администрации
Петровского сельского поселения
от «01» июня 2021 г. N 18

Места прогона и выпаса сельскохозяйственных животных (КРС, лошадей, коз, овец) за пределами населенного пункта:

с. Петровское

Пастбище № 1 прогон: с конца ул. Молодежная вдоль ул. Труда на землях сельскохозяйственного назначения за пределами населенного пункта, восточная часть в пределах кадастрового квартала 74:21:0217001 с. Петровское.

Пастбище № 2 прогон: вдоль ул. Набережная на землях сельскохозяйственного назначения за пределами населенного пункта, западная часть в пределах кадастрового квартала 74:21:0214006 с. Петровское.

д. Большое Шумаково

Пастбище № 1 прогон: за ул. Ашинская на землях сельскохозяйственного назначения за пределами населенного пункта, восточная часть в пределах кадастрового квартала 74:21:0409004 д. Большое Шумаково.

д. Татарка

Пастбище № 1 прогон: с начала ул. Октябрьская вдоль автомобильной дороги до д. Татарка ул. Лесная на землях сельскохозяйственного назначения за пределами населенного пункта, юго-западная часть в пределах кадастрового квартала 74:21:0409003 д. Татарка.

с. Малое Шумаково

Пастбище № 1 прогон: с конца ул. Садовая на землях сельскохозяйственного назначения за пределами населенного пункта, северно-восточная часть в пределах кадастрового квартала 74:21:0217004 с. Малое Шумаково.

Приложение
к Постановлению администрации
Петровского сельского поселения
от «01» июня 2021 г. N

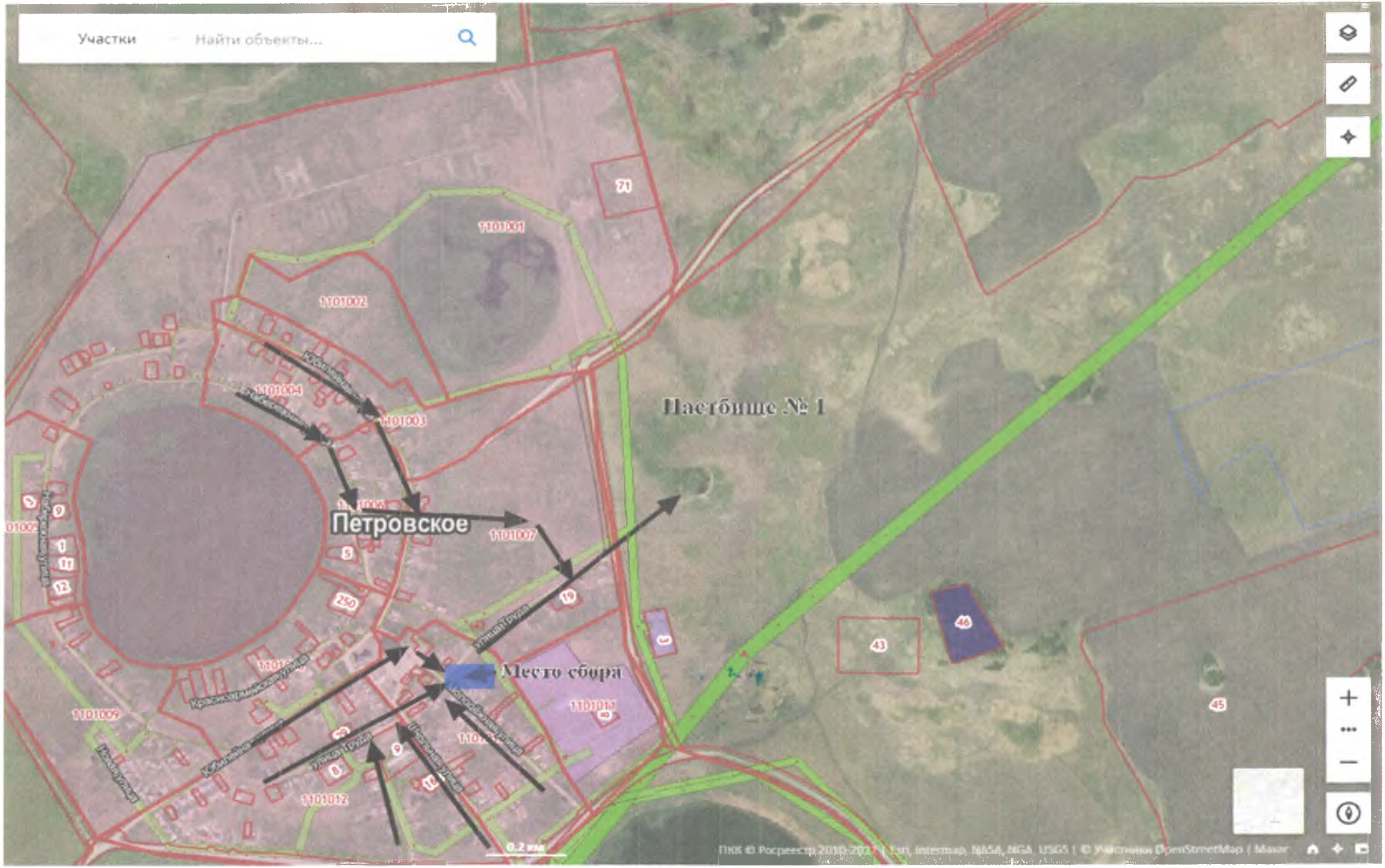

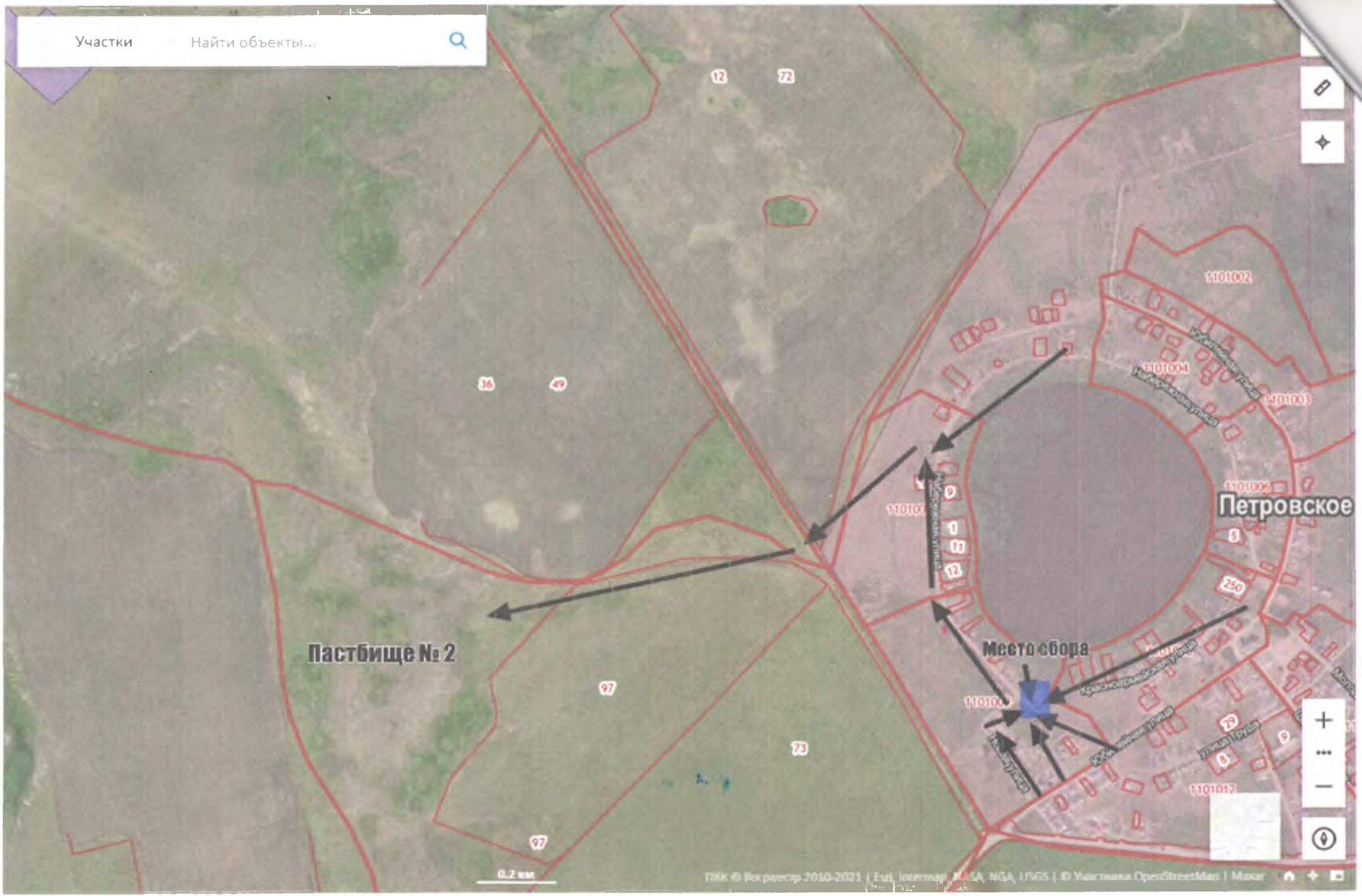
Участки
Найти объекты...
Пастбище № 2
Место сбора
Петровское
12
72
36
49
97
73
97
1101002
1101004
1101003
1101006
250
1101017
0.2 км

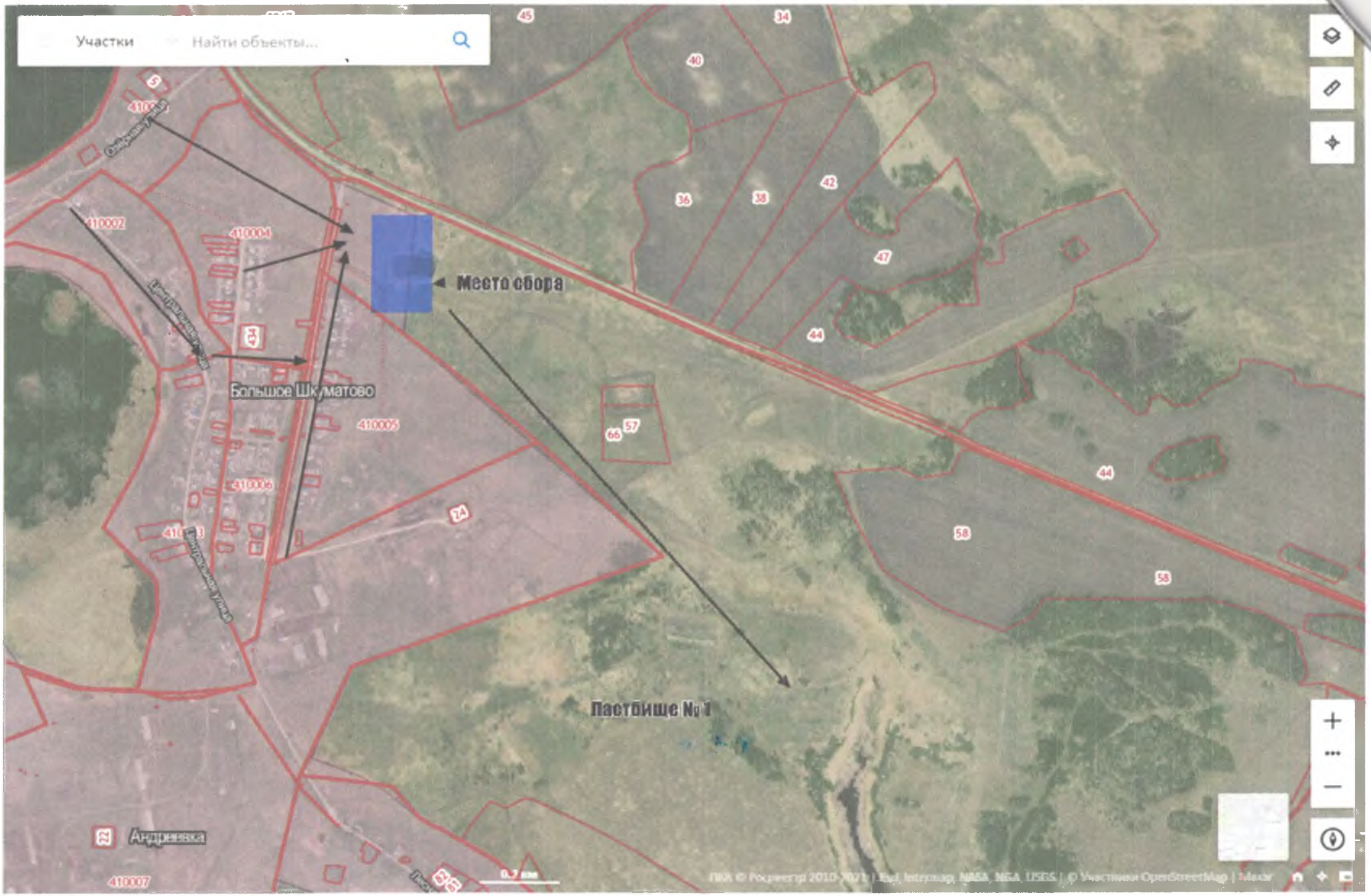
Участки
Найти объекты...
Место сбора
Большое Шкуматово
Пастбище № 1
Андриянка
410002
410004
410005
410006
410007
45
34
40
36
38
42
47
44
66
57
74
58
0.7 км

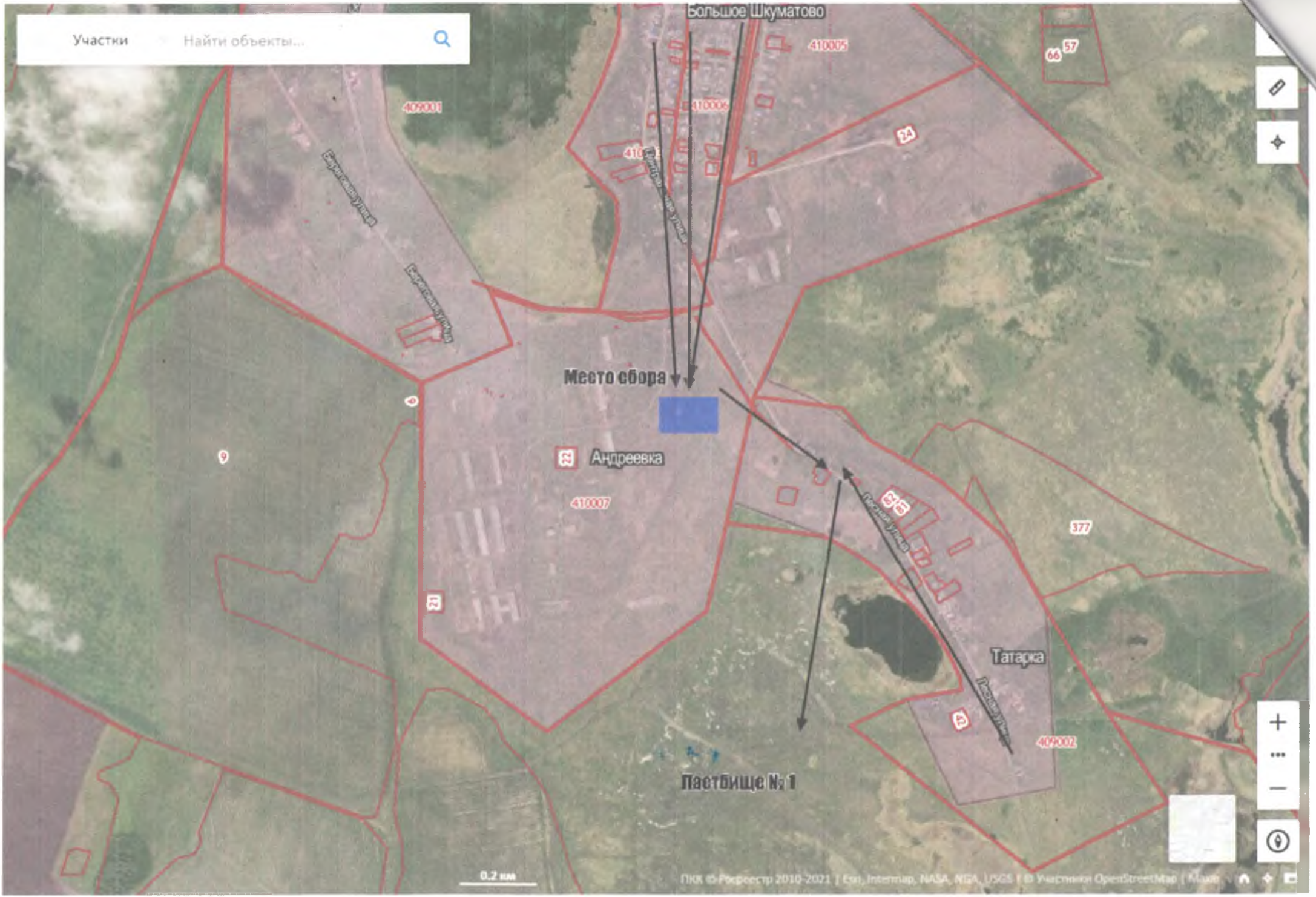
Участки
Найти объекты...
Большое Шкуматово
410005
410006
409001
24
66
57
Место сбора
Андреевка
410007
9
377
Татарка
409002
Пастбище № 1
0.2 км

Участки
Найти объекты...
Пастбище № 1
Малое Шумаково
216003
216002
216005
216001
216004
216007
216006
216008
216009
0.6 км
ПКК © Росреестр 2010-2021 | Esri, Intermap, NASA, NGA, USGS | © Участники OpenStreetMap | Maxar